

919.

Na osnovu člana 218 Zakona o planiranju prostora i izgradnji objekata ("Službeni list CG", broj 64/17) Vlada Crne Gore na sjednici od 21. juna 2018. godine, donijela je

ODLUKA

O IZRADI IZMJENA I DOPUNA DRŽAVNE STUDIJE LOKACIJE "DIO SEKTORA 27 I SEKTOR 28"

("Službeni list Crne Gore", br. 050/18 od 20.07.2018)

Član 1

Pristupa se izradi Izmjena i dopuna Državne studije lokacije "Dio Sektora 27 i Sektor 28" ("Službeni list Crne Gore", broj 7/10), (u daljem tekstu: Izmjene i dopune DSL-a).

Izmjene i dopune DSL-a predstavljaju planski osnov za korišćenje potencijala održivi razvoj, očuvanje, zaštitu i unaprjeđivanje područja iz stava 1 ovog člana.

Član 2

Izmjene i dopune DSL-a obuhvataju turistički kompleks na lokaciji stare ciglane, naseljsku strukturu, izgrađenu obalu sa pristaništima i turistički kompleks Kričkovina, u površini kopnenog dijela od 53.74 ha i površini zahvata u moru 76.12 ha.

Obuhvat Izmjena i dopuna DSL-a na moru je na udaljenosti 200m od obale.

Član 3

Sredstva potrebna za izradu Izmjena i dopuna DSL-a, obezbijediće se iz Budžeta Crne Gore sa pozicije organa državne uprave nadležnog za održivi razvoj i turizam (u daljem tekstu: Ministarstvo) u iznosu od 5.000 €.

Član 4

Rok za izradu Izmjena i dopuna DSL-a je šest mjeseci, od dana imenovanja rukovodioca izrade planskog dokumenta.

Član 5

Poslove izrade i donošenja Izmjena i dopuna DSL-a vrši Ministarstvo.

Član 6

Izmjene i dopune DSL-a se izrađuju na osnovu Programskog zadatka koji je sastavni dio ove odluke.

Član 7

Ova odluka stupa na snagu osmog dana od dana objavljivanja u "Službenom listu Crne Gore".

Broj: 07-3281

Podgorica, 21. juna 2018. godine

Vlada Crne Gore

Predsjednik,

Duško Marković, s.r.

PROGRAMSKI ZADATAK

ZA IZRADU IZMJENA I DOPUNA DRŽAVNE STUDIJE LOKACIJE "Dio Sektora 27 i Sektor 28"

I UVODNE NAPOMENE

Cilj izrade Izmjena i dopuna Državne studije lokacije "Dio Sektora 27 i Sektor 28" (u daljem tekstu: Izmjene i dopune DSL-a) je da se preispita planom definisana faznost realizacije plana i usklađivanje namjene površina sa Pravilnikom o bližem sadržaju i formi planskog dokumenta, kriterijumima namjene površina, elementima urbanističke regulacije i jedinstvenim grafičkim simbolima ("Službeni list CG", broj 24/10 i 33/14) (u daljem tekstu: Pravilnik).

Planskim dokumentom Državna studija lokacije "Dio Sektora 27 i Sektor 28" ("Službeni list Crne Gore", broj 7/10) realizacija objekata na pojedinim parcelama uslovljena je izradom jedinstvenog idejnog urbanističko-arhitektonskog rješenja i tek nakon izgradnje hotela na jednoj parceli može se pristupiti izgradnji vila na drugoj. Kako izgradnja hotela nije pokrenuta, vlasnici zemljišta na kojoj je predviđena izgradnja vila nisu u mogućnosti da prostor privedu namjeni.

II PRAVNI OSNOV

Članom 218 Zakona o planiranju prostora i izgradnji objekata objekata ("Službeni list CG", broj 64/17), propisano je da se do donošenja plana generalne regulacije Crne Gore primjenjuju važeći planski dokumenti donijeti do stupanja na snagu ovog zakona odnosno do roka iz člana 217 ovog zakona.

Državni i lokalni planski dokumenti predviđeni Zakonom o uređenju prostora i izgradnji objekata ("Službeni list CG", br. 51/08, 34/11, 47/11, 35/13, 39/13 i 33/14) mogu se, do donošenja plana generalne regulacije Crne Gore, izrađivati odnosno mijenjati po postupku propisanom ovim zakonom.

Državne planske dokumente donosi Skupština, a lokalne planske dokumente donosi Vlada. Programski zadatak je sastavni dio Odluke o izradi Izmjena i dopuna DSL-a.

III OBUHVAT I GRANICE PLANA

Orjentacioni obuhvat Izmjena i dopuna DSL-a je 53.74 ha na kopnu i 76.12 ha u moru.

Obuhvat na moru je na udaljenosti 200m od obale.

Ortografski snimak lokacije sa granicom zahvata:

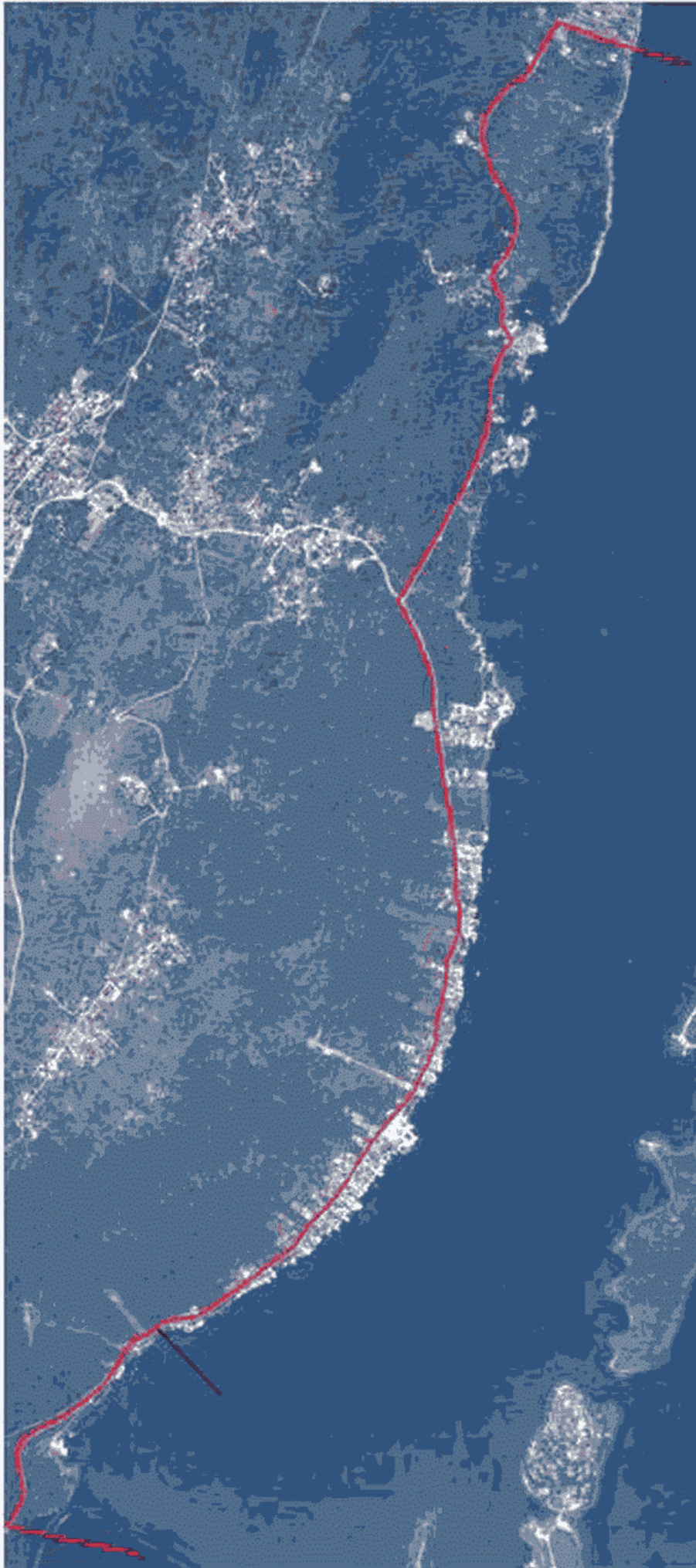

obuhvata izmjene i dopune DSI-a

IV METODOLOGIJA

U postupku izrade Izmjena i dopuna DSL-a treba obezbijediti sljedeći planerski pristup:

- sagledavanje ulaznih podataka iz PPPN MD i druge dokumentacije sa državnog i lokalnog nivoa (razvojna dokumenta, master planovi, studije);
- analizu i ocjenu postojeće planske i studijske dokumentacije;
- sagledavanje mogućnosti realizacije investicionih ideja vlasnika i korisnika prostora u odnosu na iskazani cilj izrade Izmjena i dopuna DSL-a.

Prilikom definisanja planskog rješenja, koji proističe iz predloženog metodološkog postupka i programskog zadatka, voditi računa da isti pruža sigurne osnove za realizaciju.

V PROSTORNI MODEL

Kroz izradu Izmjena i dopuna DSL-a potrebno je sagledati da li usklađivanje sa Pravilnikom izaziva izmjene u infrastrukturnim fazama i posljedično izvršiti i njihove korekcije.

U planiranju sadržaja neophodno je poštovati smjernice date PPPN-om MD, Prostorno urbanističkim planom Opštine Tivat i one definisane Pravilnikom.

2) SAOBRAĆAJNA I TEHNIČKA INFRASTRUKTURA

Planiranje potrebne tehničke infrastrukture treba bazirati na prethodno provjerenim mogućnostima postojećih mreža i njihovog korišćenja za sadržaje planirane ovim Izmjenama i dopunama DSL-a, vodeći računa o uslovima zaštite životne sredine.

Planirati propisno dimenzionisane elektro, hidrotehničke i telekomunikacione instalacije, te savremenu funkcionalnu mrežu u objektima i za potrebe ukupnog zahvata, u skladu sa propisima.

Planirati funkcionalnu hidrantsku mrežu i protivpožarni sistem, te javnu rasvjetu.

Svu infrastrukturu rješavati u svemu poštujući rješenja iz planova višeg reda i uz usaglašavanje sa uslovima koje propišu nadležni organi, institucije i preduzeća.

Potrebno je uraditi procjenu potrebnih ulaganja na opremanju građevinskog zemljišta ponaosob za svaku vrstu tehničke infrastrukture.

Uzimajući u obzir specifičnost lokacije i buduće namjene, potrebno je da infrastruktura zadovolji posebne standarde aerodromskih kompleksa i savremena tehnološka rješenja.

3) PEJZAŽNA ARHITEKTURA

Prilikom planiranja zelenih površina izvršiti podjelu po kategorijama zelenila. Slobodne, zelene površine obogatiti biljnim vrstama karakterističnim za predmetno područje i lokalne klimatske uslove.

Izmjenama i dopunama DSL-a treba predvidjeti:

- maksimalno očuvanje i uklapanje postojećeg vitalnog i funkcionalnog zelenila u nova urbanistička rješenja;
- karakteristične elemente parterne arhitekture i mobilijara;
- uspostavljanje optimalnog odnosa između izgrađenih i slobodnih zelenih površina;
- usklađivanje ukupne količine zelenih površina sa brojem korisnika;
- funkcionalno zoniranje slobodnih površina;
- povezivanje planiranih zelenih površina u jedinstven sistem sa posebnim odnosom prema neposrednom okruženju;
- linijsko zelenilo duž svih javnih komunikacija;
- usklađivanje kompozicionog rješenja sa namjenom (kategorijom) zelenih površina;
- potrebno je koristiti vrste otporne na ekološke uslove sredine i usklađene sa kompozicionim i funkcionalnim zahtjevima.

Smjernice i uslove u vezi navedenog neophodno je pribaviti od institucija nadležnih za poslove zaštite prirode.

4) NIVELACIJA, REGULACIJA I PARCELACIJA

Za početak izrade Izmjena i dopuna DSL-a neophodno je obezbjeđivanje kvalitetnih geodetskih i katastarskih podloga. Plan raditi u digitalnom obliku.

Kod rješavanja nivelacije i regulacije obezbijediti potrebne elemente koji garantuju najpovoljnije funkcionisanje unutar prostora.

Grafički prilog sa parcelacijom uraditi na ažurnoj geodetskoj podlozi. Isti mora sadržati tjemena planiranih saobraćajnica, kao i sve druge analitičke podatke neophodne za prenošenje plana na teren.

Grafički prikaz urbanističkih parcela mora biti dat na svim grafičkim priložima plana sa jasno definisanim granicama urbanističke parcele.

5) USLOVI ZA IZGRADNJU OBJEKATA I UREĐENJE PROSTORA

Izmjene i dopune DSL-a, shodno zakonskim odredbama, moraju da sadrže:

- urbanističko-tehničke uslove za izgradnju objekata i uređenje prostora (vrsta objekta, visina objekta, najveći broj spratova, veličina urbanističke parcele...);
- indekse izgrađenosti i zauzetosti;
- nivelaciona i regulaciona rješenja;
- građevinske i regulacione linije;
- trase infrastrukturnih mreža i saobraćajnica i smjernice za izgradnju infrastrukturnih i komunalnih objekata;
- tačke priključivanja na saobraćajnice, infrastrukturne mreže i komunalne objekte;
- smjernice urbanističkog, arhitektonskog i pejzažnog oblikovanja prostora i sl.

Potrebno je pripremiti separat sa preciznim urbanističko-tehničkim uslovima.

VI SADRŽAJ PLANSKOG DOKUMENTA

Obim i nivo obrade Izmjena i dopuna DSL-a treba dati tako da se u potpunosti primjene odredbe Zakona o planiranju prostora i izgradnji objekata.

Izmjene i dopune DSL-a sadrže, naročito:

- izvod iz PPPN-a MD, PUP-a Tivat i DSL-a "Dio Sektora 27 i Sektor 28";
- granice područja za koje se donosi;
- ocjenu postojećeg stanja prostornog uređenja;
- detaljnu namjenu površina;
- ekonomsko-demografsku analizu;
- plan parcelacije;
- urbanističko-tehničke uslove za izgradnju objekata;
- građevinske i regulacione linije;
- trase infrastrukturnih mreža i saobraćajnica i smjernice za izgradnju infrastrukturnih i komunalnih objekata;
- nivelaciona i regulaciona rješenja;
- tačke i uslove priključenja na saobraćajnice, infrastrukturne mreže i komunalne objekte;
- smjernice urbanističkog i arhitektonskog oblikovanja prostora sa smjernicama za primjenu energetske efikasnosti i obnovljivih izvora energije;
- režim zaštite kulturne baštine;
- mjere za zaštitu životne sredine;
- mjere za zaštitu pejzažnih vrijednosti i smjernice za realizaciju projekata pejzažne arhitekture odnosno uređenja terena;
- ekonomsko-tržišnu projekciju;
- način, faze i dinamiku realizacije plana.

Bliži sadržaj i forma planskog dokumenta, kriterijumi namjene površina, elementi urbanističke regulacije, jedinstveni grafički simboli i ostali potrebni sadržaj propisan je Pravilnikom.

Tekstualni dio Izmjena i dopuna DSL-a treba da sadrži:

- uvodni dio;
- analitički dio (prirodni potencijali i ograničenja kopna i akvatorija, tehničko-infrastrukturni sistemi i komunalna opremljenost, izgrađenost prostora, prirodna i kulturna baština i stanje životne sredine);
- polazišta, opšte i posebne ciljeve;

- plansko rješenje (planski model namjene površina, tehnički sistemi, komunalna opremljenost i objekti javnih funkcija, UTU za svaku urbanističku parcelu);
- demografska i ekonomsko tržišna projekcija i faze i dinamika realizacije, mjere za izgradnju i opremanje prostora, mjere za unapređenje životne sredine;
- smjernice za sprovođenje plana.

Grafički dio mora da sadrži:

- zvaničnu topografsku kartu, odnosno zvaničan topografsko-katastarski plan ili drugu ažurnu i ovjerenu podlogu sa granicom plana;
- izvod iz planskog dokumenta višeg reda;
- izvod iz validnih planskih dokumenata predmetnog i kontaktnog područja,
- inženjersko-geološke i seizmičke karakteristike terena,
- stanje fizičkih struktura i oblici intervencija,
- plan namjene površina,
- plan mjera, uslova i režima zaštite životne sredine, prirode i kulturne baštine;
- stanje i plan zelenih i slobodnih površina;
- stanje i plan saobraćajne infrastrukture;
- stanje i plan hidrotehničke infrastrukture;
- stanje i plan elektroenergetske infrastrukture;
- stanje i plan telekomunikacione infrastrukture;
- stanje i plan termotehničke infrastrukture;
- plan parcelacije, nivelecije i regulacije;
- plan sa smjernicama za sprovođenje planskog dokumenta (faze realizacije i dalja planska razrada).

Obradivač Izmjena i dopuna DSL-a će tražene sadržaje i grafički prezentovati po metodologiji za koju se sam opredijeli sa mogućnošću objedinjavanja grafičkih priloga, s tim da svaki prilog ima jasnu čitljivost svih podataka.

Izmjene i dopune DSL-a se izrađuju na kartama razmjere 1:10.000, 1:5.000 i topografsko-katastarskim planovima razmjere 1:2.500 i 1:1.000. Planski dokumenti izrađuju se na kartama i topografsko-katastarskim planovima u digitalnoj formi (CD), a prezentiraju se na kartama i topografsko-katastarskim planovima u analognoj formi izrađenim na papirnoj podlozi i moraju biti ažurirani i identični po sadržaju.

Analogne i digitalne forme geodetsko-katastarskih planova moraju biti ovjerene od strane organa uprave nadležnog za poslove katastra.

VII OBAVEZE RUKOVODIOCA IZRADE PLANA

Izmjene i dopune DSL-a, po utvrđenim fazama i za definisane segmente, treba da budu urađene i prezentovane u analognom i digitalnom formatu. Digitalni oblik - za tekstualni dio u standardu Microsoft Word i PDF formatu, a grafički u standardu Auto Cad i GIS formatu.

Rukovodilac izrade Izmjena i dopuna DSL-a će nadležnom Ministarstvu, dostaviti na uvid, odnosno stručnu ocjenu u skladu sa Zakonom, faze: Koncept plana, Nacrt plana i Predlog plana, u skladu sa Pravilnikom o metodologiji izrade planskog dokumenta i bližem načinu organizacije prethodnog učešća javnosti ("Službeni list Crne Gore", broj 88/17).

Rukovodilac izrade će, saglasno Zakonu, dostaviti Nacrt Izmjena i dopuna DSL-a Ministarstvu kako bi se u zakonskom postupku sprovela procedura utvrđivanja Nacrta Izmjena i dopuna DSL-a.

Rukovodilac izrade je dužan da u Predlog Izmjena i dopuna DSL-a, a nakon sprovedenog postupka javne rasprave i stručne ocjene, ugradi sve prijedloge i mišljenja nadležnih organa.

Predlog Izmjena i dopuna DSL-a će rukovodilac izrade dostaviti Ministarstvu, kako bi se u zakonskom postupku sprovela procedura donošenja ovog planskog dokumenta.

Po usvajanju plana, rukovodilac izrade će Ministarstvu predati konačnu verziju Izmjena i dopuna DSL-a u adekvatnoj formi koja je definisana Pravilnikom o načinu potpisivanja, ovjeravanja, dostavljanja, arhiviranja i čuvanja planskog dokumenta ("Službeni list Crne Gore", broj 76/17).