

365.

Na osnovu člana 218 Zakona o planiranju prostora i izgradnji objekata ("Službeni list CG", br. 64/17, 44/18 i 63/18), Vlada Crne Gore, na sjednici od 28. februara 2019. godine, donijela je

ODLUKA

O IZRADI IZMJENA I DOPUNA DRŽAVNE STUDIJE LOKACIJE "RT ĐERAN - PORT MILENA", OPŠTINA ULCINJ

("Službeni list Crne Gore", br. 018/19 od 22.03.2019)

Član 1

Pristupa se izradi Izmjena i dopuna Državne studije lokacije "Rt Đeran - Port Milena", opština Ulcinj ("Službeni list CG", broj 17/10) (u daljem tekstu: Izmjene i dopune DSL).

Izmjene i dopune DSL predstavljaju planski osnov za korišćenje potencijala, održivi razvoj, očuvanje, zaštitu i unaprijeđivanje područja iz stava 1 ovog člana.

Član 2

Izmjene i dopune DSL se rade za cjelokupni zahvat važeće Državne studije lokacije "Rt Đeran - Port Milena". Orijentacioni obuhvat Izmjena i dopuna DSL dat je u Programskom zadatku, koji je sastavni dio ove odluke.

Član 3

Za Izmjene i dopune DSL radiće se strateška procjena uticaja na životnu sredinu u skladu sa Zakonom o strateškoj procjeni uticaja na životnu sredinu ("Službeni list RCG", broj 80/05, "Službeni list CG", br. 59/11 i 52/16).

Član 4

Sredstva potrebna za izradu Izmjena i dopuna DSL, obezbijediće se iz Budžeta Crne Gore sa pozicije organa državne uprave nadležnog za održivi razvoj i turizam (u daljem tekstu: Ministarstvo) u iznosu od 12.500 eura.

Član 5

Rok za izradu Izmjena i dopuna DSL je šest mjeseci, od dana potpisivanja ugovora sa rukovodiocem izrade planskog dokumenta.

Član 6

Poslove na izradi i donošenju Izmjena i dopuna DSL vrši Ministarstvo.

Član 7

Izmjene i dopune DSL se izrađuju na osnovu Programskog zadatka.

Član 8

Ova odluka stupa na snagu osmog dana od dana objavljivanja u "Službenom listu Crne Gore".

Broj: 07-751

Podgorica, 28. februara 2019. godine

Vlada Crne Gore

Predsjednik,

Duško Marković, s.r.

PROGRAMSKI ZADATAK

ZA IZRADU IZMJENA I DOPUNA DRŽAVNE STUDIJE LOKACIJE "RT ĐERAN - PORT MILENA", OPŠTINA ULCINJ

I UVODNE NAPOMENE

Za potrebe implementacije Drugog projekta institucionalnog razvoja i jačanja poljoprivrede Crne Gore (MIDAS 2) i u cilju poboljšanja uslova ribarstva u Crnoj Gori, Ministarstvo poljoprivrede i ruralnog razvoja, podnijelo je

Ministarstvu održivog razvoja i turizma inicijativu broj 351-11/19-1 od 20. februara 2019. godine, za ucrtavanje ribarske luke na lokaciji Port Milena - Rt Đeran.

Na osnovu podnijete inicijative Ministarstvo je pokrenulo postupak za izradu Izmjena i dopuna Državne studije lokacije "Rt Đeran - Port Milena", opština Ulcinj (u daljem tekstu: Izmjene i dopune DSL).

Cilj izrade Izmjena i dopuna DSL je da se preispitaju urbanistička rješenja u okviru važeće Državne studije lokacije "Rt Đeran - Port Milena" i shodno razvojnim potrebama stvore planski preduslovi za razvoj turizma, suzbijanje nekontrolisanog širenja naselja, očuvanje identiteta naselja, poboljšanje sadržaja društvenog standarda i komunalne infrastrukture.

Pravni osnov za donošenje Programskog zadatka za izradu Izmjena i dopuna DSL koja se nalazi u zahvatu Prostornog plana posebne namjene za Obalno područje Crne Gore (u daljem tekstu: PPPNOP) sadržan je u članu 218 Zakona o planiranju prostora i izgradnji objekata ("Službeni list CG", br. 64/17, 44/18 i 63/18) kojim je propisano da se do donošenja plana generalne regulacije Crne Gore primjenjuju važeći planski dokumenti donijeti do stupanja na snagu ovog zakona odnosno do roka iz člana 217 ovog zakona.

Državni i lokalni planski dokumenti predviđeni Zakonom o uređenju prostora i izgradnji objekata ("Službeni list CG", br. 51/08, 34/11, 35/13 i 33/14) mogu se, do donošenja plana generalne regulacije Crne Gore, izrađivati odnosno mijenjati po postupku propisanom ovim zakonom.

Državne planske dokumente donosi Skupština Crne Gore, a lokalne planske dokumente donosi Vlada Crne Gore.

II OBUHVAT I GRANICE PLANA

Izmjene i dopune DSL se rade za sektor 65, koji obuhvata izgrađenu obalu, naseljsku strukturu, neizgrađenu obalu duž kanala Port Milena i zelenilo.

Orijentacioni obuhvat Izmjena i dopuna DSL dat je na slici broj 1.

Slika br. 1: Orijentacioni obuhvat izmjena i dopuna DSL

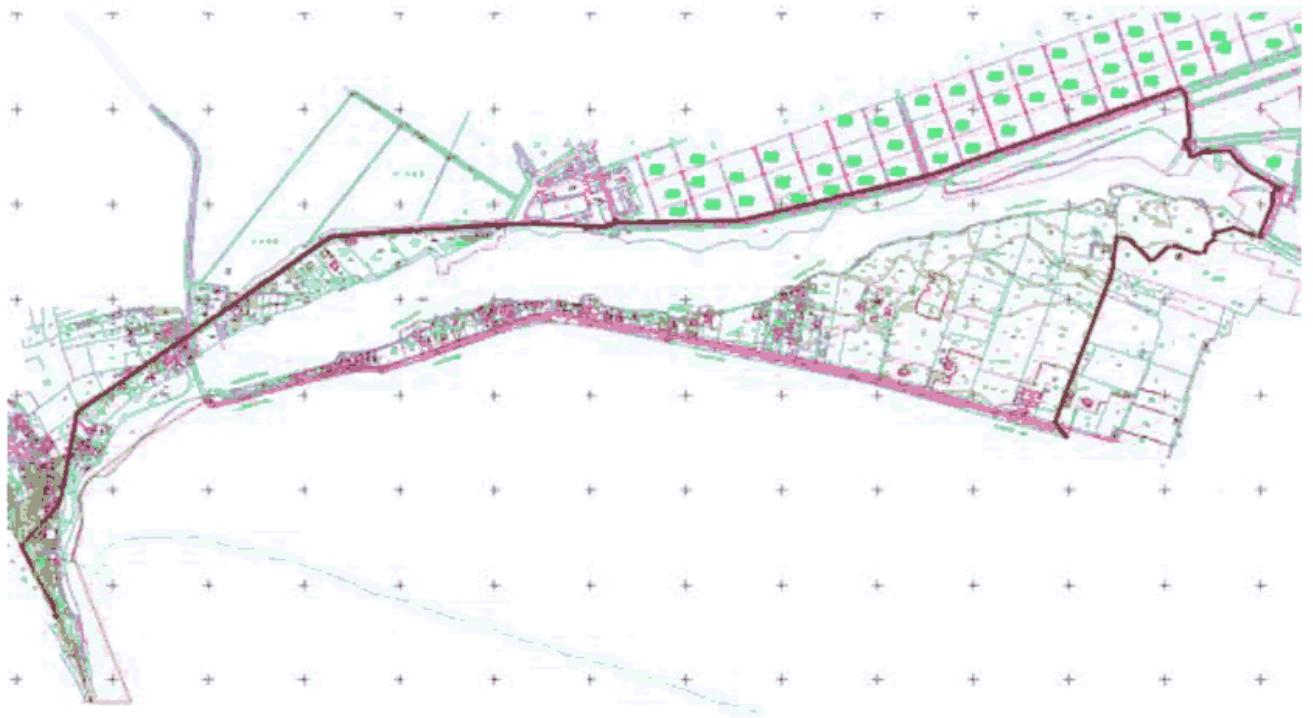

III USLOVI I SMJERNICE PLANSKOG DOKUMENTA VIŠEG REDA I RAZVOJNIH STRATEGIJA

U postupku izrade Izmjena i dopuna DSL treba obezbijediti sljedeći planerski pristup:

- sagledavanje ulaznih podataka iz PPPNOP, Prostorno urbanističkog plana Opštine Ulcinj i druge dokumentacije sa državnog i lokalnog nivoa (razvojna dokumenta, master planovi, studije);
- analizu i ocjenu postojeće planske i studijske dokumentacije;
- analizu uticaja kontaktnih zona na ovaj prostor i obrnuto;
- analizu i ocjenu postojećeg stanja (prirodni, stvoreni i planski uslovi);

- ekonomsko demografskom analizom dati ocjenu tržišnih i demografskih trendova i posljedica na izgradnju, infrastrukturu, komunalne objekte, javne funkcije i slično;
- sagledavanje mogućnosti realizacije investicionih ideja vlasnika i korisnika prostora u odnosu na opredjeljenja planova višeg reda i potencijale i ograničenja konkretne lokacije.

IV PRINCIPI, VIZIJA I CILJEVI PLANIRANJA, KORIŠĆENJA, UREĐENJA I ZAŠTITE PROSTORA

Vizija razvoja prostora u obuhvatu Izmjena i dopuna DSL treba da prati viziju razvoja primorskog regiona, koji, kao važan prostorni, ekonomski i društveni resurs Crne Gore, treba da se usmjereno i kontrolisano razvija, koristeći na održiv način svoje prirodne, kulturne i stvorene potencijale. U daljem razvoju moraju se poštovati evropski standardi i vrijednosti i uspostaviti pravila za kvalitetnu regulaciju i upravljanje prostorom.

Osnovni cilj koji treba da se postigne je: obezbjeđivanje planskih preduslova za razvoj turizma, suzbijanje nekontrolisanog širenja naselja, očuvanje identiteta naselja, poboljšanje sadržaja društvenog standarda i komunalne infrastrukture.

V KONCEPTUALNI OKVIR PLANIRANJA, KORIŠĆENJA, UREĐENJA I ZAŠTITE PLANSKOG PODRUČJA SA STRUKTUROM OSNOVNIH NAMJENA POVRŠINA I KORIŠĆENJA ZEMLJIŠTA

Konceptualnim okvirom uređenja prostora potrebno je obuhvatiti i razraditi sljedeće:

Sadržaji u prostoru i mjere zaštite

Kroz izradu Izmjena i dopuna DSL potrebno je preispitati urbanistička rješenja u okviru važećeg planskog dokumenta i planirati sljedeće sadržaje:

- U okviru naseljske strukture planirati površine za stambene, turističke, centralne i javne sadržaje, te razne oblike urbanog zelenila.
- Nova gradnja objekata moguća je u vidu ograničenog pugušćavanja uz obezbjeđivanje slobodnih i zelenih površina. Gradnju, osim na zatečenim lokacijama koje ispunjavaju uslove za normalno funkcionisanje objekata i ne narušavaju javne površine i infrastrukturne sisteme, maksimalno povući od vode, uz adekvatno pejzažno uređenje uz minimum intervencija.
- Neophodno je obezbijediti vez za plovila privrednog ribolova i mjesto za iskrcaj ribe na kopnu.
- Potrebno je preispitati položaj i broj vezova za barke duž kanala, koji su planirani prethodnim planskim dokumentom.
- Predvidjeti očuvanje autentičnog pejzaža rta i kanala sa tradicionalnim kalimerama.

U planiranju sadržaja neophodno je poštovati smjernice date kroz PPPN OP i PUP Opštine Ulcinj, kao i one definisane Pravilnikom o bližem sadržaju i formi planskog dokumenta, kriterijumima namjene površina, elementima urbanističke regulacije i jedinstvenim grafičkim simbolima ("Službeni list CG", br. 24/10 i 33/14), kao i Pravilnikom o vrstama, minimalno-tehničkim uslovima i kategorizaciji ugostiteljskih objekata ("Službeni list CG" broj 36/18).

Saobraćajna i tehnička infrastruktura

Planiranje potrebne tehničke infrastrukture treba bazirati na prethodno provjerenim mogućnostima postojećih mreža i njihovog korišćenja za sadržaje planirane ovim Izmjenama i dopunama DSL, vodeći računa o uslovima zaštite životne sredine.

Planirati propisno dimenzionisane elektro, hidrotehničke i telekomunikacione instalacije, te savremenu funkcionalnu mrežu u objektima i za potrebe ukupnog zahvata, u skladu sa propisima.

Planirati funkcionalnu hidrantsku mrežu i protivpožarni sistem, te javnu rasvjetu.

Svu infrastrukturu rješavati u svemu poštujući rješenja iz planova višeg reda i uz usaglašavanje sa uslovima koje propišu nadležni organi, institucije i preduzeća.

Potrebno je uraditi procjenu potrebnih ulaganja na opremanju građevinskog zemljišta ponaosob za svaku vrstu tehničke infrastrukture.

Uzimajući u obzir buduće namjene prostora potrebno je da infrastruktura zadovolji posebne standarde i ponudi savremena tehnološka rješenja.

Pejzažna arhitektura

Prilikom planiranja zelenih površina izvršiti podjelu po kategorijama zelenila. Slobodne, zelene površine obogatiti biljnim vrstama karakterističnim za predmetno područje i lokalne klimatske uslove.

Izmjenama i dopunama DSL treba predvidjeti:

- maksimalno očuvanje i uklapanje postojećeg vitalnog i funkcionalnog zelenila u nova urbanistička rješenja;
- karakteristične elemente parterne arhitekture i mobilijara u skladu sa tradicionalnim rješenjima;
- uspostavljanje optimalnog odnosa između izgrađenih i slobodnih zelenih površina;
- usklađivanje ukupne količine zelenih površina sa brojem korisnika;
- funkcionalno zoniranje slobodnih površina;
- povezivanje planiranih zelenih površina u jedinstven sistem sa posebnim odnosom prema neposrednom okruženju;
- linijsko zelenilo duž svih javnih komunikacija;
- usklađivanje kompozicionog rješenja sa namjenom (kategorijom) zelenih površina;
- potrebno je koristiti vrste otporne na ekološke uslove sredine i usklađene sa kompozicionim i funkcionalnim zahtjevima.

Smjernice i uslove u vezi navedenog neophodno je pribaviti od institucija nadležnih za poslove zaštite prirode i životne sredine.

Nivelacija, regulacija i parcelacija

Za početak izrade Izmjena i dopuna DSL neophodno je obezbjeđivanje kvalitetnih geodetskih i katastarskih podloga. Plan raditi u digitalnom obliku.

Kod rješavanja nivelacije i regulacije obezbijediti potrebne elemente koji garantuju najpovoljnije funkcionisanje unutar prostora. Koristiti povoljnosti koje u ovom smislu pruža konfiguracija terena.

Grafički prilog sa parcelacijom uraditi na ažurnoj geodetskoj podlozi. Isti mora sadržati tjemena planiranih saobraćajnica, kao i sve druge analitičke podatke neophodne za prenošenje plana na teren.

Grafički prikaz urbanističkih parcela mora biti dat na svim grafičkim priložima plana sa jasno definisanim granicama urbanističke parcele.

Uslovi za izgradnju objekata i uređenje prostora

Izmjene i dopune DSL, shodno zakonskim odredbama, moraju da sadrže:

- urbanističko-tehničke uslove za izgradnju objekata i uređenje prostora (vrsta objekta, visina objekta, najveći broj spratova, veličina urbanističke parcele...);
- izgrađenosti i zauzetosti;
- nivelaciona i regulaciona rješenja;
- građevinske i regulacione linije;
- trase infrastrukturnih mreža i saobraćajnica i smjernice za izgradnju infrastrukturnih i komunalnih objekata;
- tačke priključivanja na saobraćajnice, infrastrukturne mreže i komunalne objekte;
- smjernice urbanističkog, arhitektonskog i pejzažnog oblikovanja prostora i sl.

Imajući u vidu značaj prostora koji tretiraju ove Izmjene i dopune DSL potrebno je posebnu pažnju posvetiti održivom urbanističkom oblikovanju prostora i unaprjeđenju identiteta pojedinih zona i prostora u cjelini, klimatskim promjenama, zelenoj gradnji, kao i adaptivnim, fleksibilnim i integralnim instrumentima za arhitektonsko oblikovanje planiranih sadržaja.

Potrebno je da se oko 30% potrebne energije obezbijedi iz alternativnih izvora energije, pri čemu treba voditi računa o ambijentalnim i pejzažnim karakteristikama okruženja budućih objekata.

Ekonomsko demografska analiza i ekonomsko tržišna projekcija i faze realizacije

Posebno ekonomskom analizom treba:

- dati procjenu ekonomskih i tržišnih trendova koji su od posebnog značaja za odabir planiranog rješenja;
- dati obrazloženje odabira optimalnog (planom predviđenog) rješenja;

- obezbijediti planersko dokazivanje ekonomske i tržišne opravdanosti planskog rješenja;
- dati rezime ključnih ekonomskih i socijalnih pitanja i uticaja koji proističu iz različitih scenarija izgradnje (uticaj na ekonomske pokazatelje - zaposlenost i direktne javne prihode uzrokovane ovom investicijom);
- utvrditi potencijalna ograničenja za predloženu izgradnju, potencijalna osjetljiva socio-ekonomska pitanja i prilike koje se ukazuju, kao što je očuvanje i/ili unapređenje zaštićenih lokacija;
- procijeniti investicionu vrijednost objekata, naročito vrijednost infrastrukturnih rješenja i opremanja građevinskog zemljišta, te ekonomsko-finansijske implikacije i društvenu korisnost potencijala koji proizilaze iz predmetnog plana.

Izradom Izmjena i dopuna DSL potrebno je sagledati faze realizacije pri čemu naročito treba voditi računa da se na osnovu tržišnih uslova cjeline mogu odvojeno realizovati, pa samim tim treba i da budu regulaciono definisane. Predložene faze realizacije obavezno bazirati i na ekonomskim pokazateljima.

VI METODOLOGIJA

Prilikom izrade Izmjena i dopuna DSL pridržavati se metodologije definisane Pravilnikom o metodologiji izrade planskog dokumenta i bližem načinu organizacije prethodnog učešća javnosti ("Sl. list CG", broj 88/17).

VII SADRŽAJ PLANSKOG DOKUMENTA

Obim i nivo obrade Izmjena i dopuna DSL treba dati tako da se u potpunosti primjene odredbe Zakona o planiranju prostora i izgradnji objekata.

Paralelno sa izradom Izmjena i dopuna DSL predviđena je i izrada strateške procjene uticaja plana na životnu sredinu u skladu sa Zakonom o strateškoj procjeni uticaja na životnu sredinu ("Službeni list RCG", broj 80/05 i "Službeni list CG", br. 59/11 i 52/16), čije elemente treba ugraditi u plan.

Izmjene i dopune DSL se izrađuju na kartama razmjere 1:10.000; 1:5.000 i topografsko-katastarskim planovima razmjere 1:2.500 i 1:1.000.

Izmjene i dopune DSL, po utvrđenim fazama i za definisane segmente, treba da budu urađene i prezentovane u analognom i digitalnom formatu. Digitalni oblik - za tekstualni dio u standardu Microsoft Word i PDF formatu, a grafički u standardu Auto Cad i GIS formatu.

Izmjene i dopune DSL se izrađuju na kartama, topografsko-katastarskim planovima i katastrima vodova u digitalnoj formi i georeferenciranim ortofoto podlogama, a prezentiraju na kartama i topografsko-katastarskim planovima u analognoj formi izrađenim na papirnoj podlozi i isti moraju biti identični po sadržaju.

Analogne i digitalne forme geodetsko-katastarskih planova moraju biti ovjerene od strane organa uprave nadležnog za poslove katastra.

VIII OBAVEZE RUKOVODIOCA I STRUČNOG TIMA ZA IZRADU PLANA

Rukovodilac izrade Izmjena i dopuna DSL će nadležnom Ministarstvu, dostaviti na uvid, odnosno stručnu ocjenu u skladu sa Zakonom, faze: Koncept plana, Nacrt plana i Predlog plana, u skladu sa Pravilnikom o metodologiji izrade planskog dokumenta i bližem načinu organizacije prethodnog učešća javnosti ("Službeni list Crne Gore", broj 88/17).

Rukovodilac izrade će, saglasno Zakonu, dostaviti Nacrt Izmjena i dopuna DSL Ministarstvu kako bi se u zakonskom postupku sprovela procedura njegovog utvrđivanja.

Rukovodilac izrade je dužan da u Predlog Izmjena i dopuna DSL, a nakon sprovedenog postupka javne rasprave i stručne ocjene, ugradi sve prijedloge i mišljenja nadležnih organa.

Predlog Izmjena i dopuna DSL će rukovodilac izrade dostaviti Ministarstvu, kako bi se u zakonskom postupku sprovela procedura donošenja ovog planskog dokumenta.

Po usvajanju plana, rukovodilac izrade će Ministarstvu predati konačnu verziju Izmjena i dopuna DSL u adekvatnoj formi koja je definisana Pravilnikom o načinu potpisivanja, ovjeravanja, dostavljanja, arhiviranja i čuvanja planskog dokumenta ("Službeni list Crne Gore", br. 76/17 i 73/18).